



98
30615/21

PREFEITURA DE GUARULHOS
SECRETARIA DE EDUCAÇÃO
DEPARTAMENTO DE PLANEJAMENTO DA EDUCAÇÃO
DIVISÃO TÉCNICA DE GESTÃO DE PARCERIAS

RELATÓRIO GOVERNAMENTAL – EXERCÍCIO 2021
(Lei Federal nº 13.019/2014, Art. 59)

DADOS DE IDENTIFICAÇÃO	
<i>Entidade Parceira</i>	Instituto Social e Educacional Adonai
<i>Termo de Colaboração nº</i>	000724/2021-SESE-RPP
<i>Objeto do relatório</i>	Atendimento de vagas na Modalidade Educação Básica - Educação Infantil/Creche
<i>Objetivo do relatório</i>	Manifestar-se acerca do monitoramento e/ou avaliação da parceria, referente ao período de maio a dezembro/2021.
<i>Valor total Repassado no exercício 2021</i>	R\$ 794.956,38- (setecentos e noventa e quatro mil, novecentos e cinquenta e seis reais e trinta e oito centavos)

REFERÊNCIAS

Lei n.º 13.019/2014 e alterações posteriores.

RELATÓRIO – DIVISÃO TÉCNICA DE GESTÃO DE PARCERIAS

Preliminarmente, esclarecemos que o exercício de 2021, em consequência da pandemia causada pelo COVID-19 em 2020, ainda foi um ano atípico, fazendo com que as atividades escolares normais presenciais fossem realizadas de forma parcial (podemos até dizer de maneira híbrida – presencial e on-line) por mais de 1 semestre.

INÍCIO DO ATENDIMENTO: AGOSTO/2021.

Número de Vagas disponibilizadas na unidade escolar - 152

Total de Alunos Matriculados no decorrer do exercício 2021

ENTIDADE PARCEIRA	Vagas	Matriculados	Matriculados	Matriculados	Matriculados	Matriculados	Matriculados
		Julho	Agosto	Setembro	Outubro	Novembro	Dezembro
ADONAI INSTITUTO SOCIAL E EDUCACIONAL	152	-	106	114	125	128	128

Essa entidade parceira iniciou o atendimento em AGOSTO/2021.

Em que pese o número de vagas disponibilizadas e o número de vagas matriculadas apresentarem uma divergência, devemos levar em conta ainda as consequências ocasionadas pela pandemia pelo COVID-19, além do início ter se dado no último trimestre do exercício em questão, período de inscrições para o ano letivo de 2022, o que levou muitos pais e/ou responsáveis aguardarem a vaga para o ano seguinte.

Acompanhamento da Comissão de Monitoramento:

1º quadrimestre – resultado: não contempla

2º quadrimestre – resultado: não contempla

Nota obtida na pesquisa de satisfação realizada no último quadrimestre/2021 junto aos pais e/ou responsáveis dos alunos devidamente matriculados na unidade escolar: 9,1 (demonstrativo em anexo)

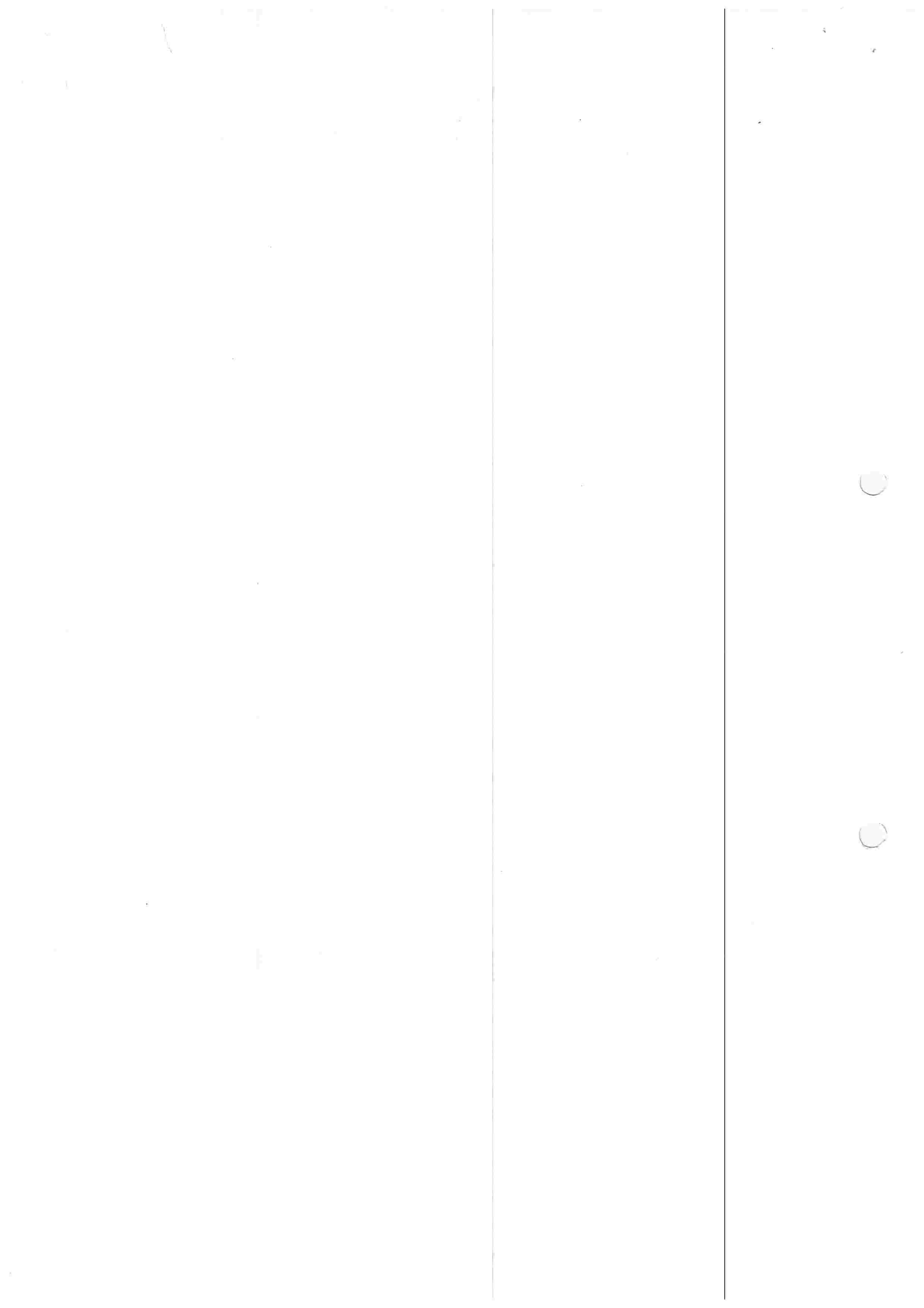



p 99
30615/21

PREFEITURA DE GUARULHOS
SECRETARIA DE EDUCAÇÃO
DEPARTAMENTO DE PLANEJAMENTO DA EDUCAÇÃO
DIVISÃO TÉCNICA DE GESTÃO DE PARCERIAS

Relatório de Execução elaborado pela entidade parceira correspondente ao exercício de 2021 – resultado: Satisfatório.

Vale ressaltar que o trabalho exercido pelas Organizações da Sociedade Civil em parceria com esta Municipalidade tem auxiliado no atendimento a lista de espera pública, haja vista a impossibilidade de atendimento da demanda existente nas unidades escolares da Rede Própria, conforme demonstrado abaixo:

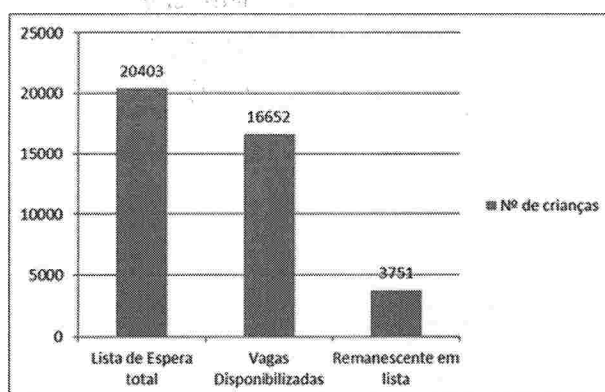

Data Base: Outubro/2021

Porte		Pequeno	Total Alunos	152		
Cargo	Custo da Rede Própria			Custo da Rede Parceira		
	Qtde.	Salário	Total	Qtde.	Salário	Total
Diretor(a)	1	R\$ 5.498,48	R\$ 5.498,48	1	R\$ 4.580,97	R\$ 4.580,97
Coordenador(a) Pedagógico(a)	1	R\$ 4.042,18	R\$ 4.042,18	1	R\$ 3.332,76	R\$ 3.332,76
Professor(a) de Educação Infantil	12	R\$ 3.840,09	R\$ 46.081,08	12	R\$ 2.488,19	R\$ 29.858,28
Assistente de Gestão Escolar	1	R\$ 2.249,52	R\$ 2.249,52	1	R\$ 2.823,10	R\$ 2.823,10
Cozinheira	1	R\$ 1.650,94	R\$ 1.650,94	1	R\$ 1.671,75	R\$ 1.671,75
Aux. Cozinha	2	R\$ 1.464,45	R\$ 2.928,90	2	R\$ 1.499,67	R\$ 2.999,34
Aux. De Serviços Gerais	2	R\$ 1.300,98	R\$ 2.601,96	2	R\$ 1.437,32	R\$ 2.874,64
Aux. Manutenção	1	R\$ 1.300,98	R\$ 1.300,98	1	R\$ 1.666,96	R\$ 1.666,96
Agente Escolar	1	R\$ 2.119,86	R\$ 2.119,86	1	R\$ 1.814,80	R\$ 1.814,80
Subtotal	22		R\$ 68.473,90	Subtotal		R\$ 51.622,60
Encargos			R\$ 31.840,36	Encargos		R\$ 24.004,51
Vale Alimentação/Refeição			R\$ 11.440,00	Locação		R\$ 7.500,00
Per capita alunos (pró rede)			R\$ 10.800,00	Alimentação/Refeição/Benef		R\$ 13.376,00
Total			R\$ 122.554,26	Total		R\$ 96.503,11
Resumo						
	Rede	Valor total	%			
	Própria	R\$ 122.554,26	100			
	Parceira	R\$ 96.503,11	78,74			

Diante do exposto, a manutenção da parceria com as entidades do terceiro setor, torna-se um modelo mais econômico (vide tabela acima, considerando que observamos a economicidade da Municipalidade através da confrontação da estimativa de custos caso eles fossem prestados diretamente, não só na administração do

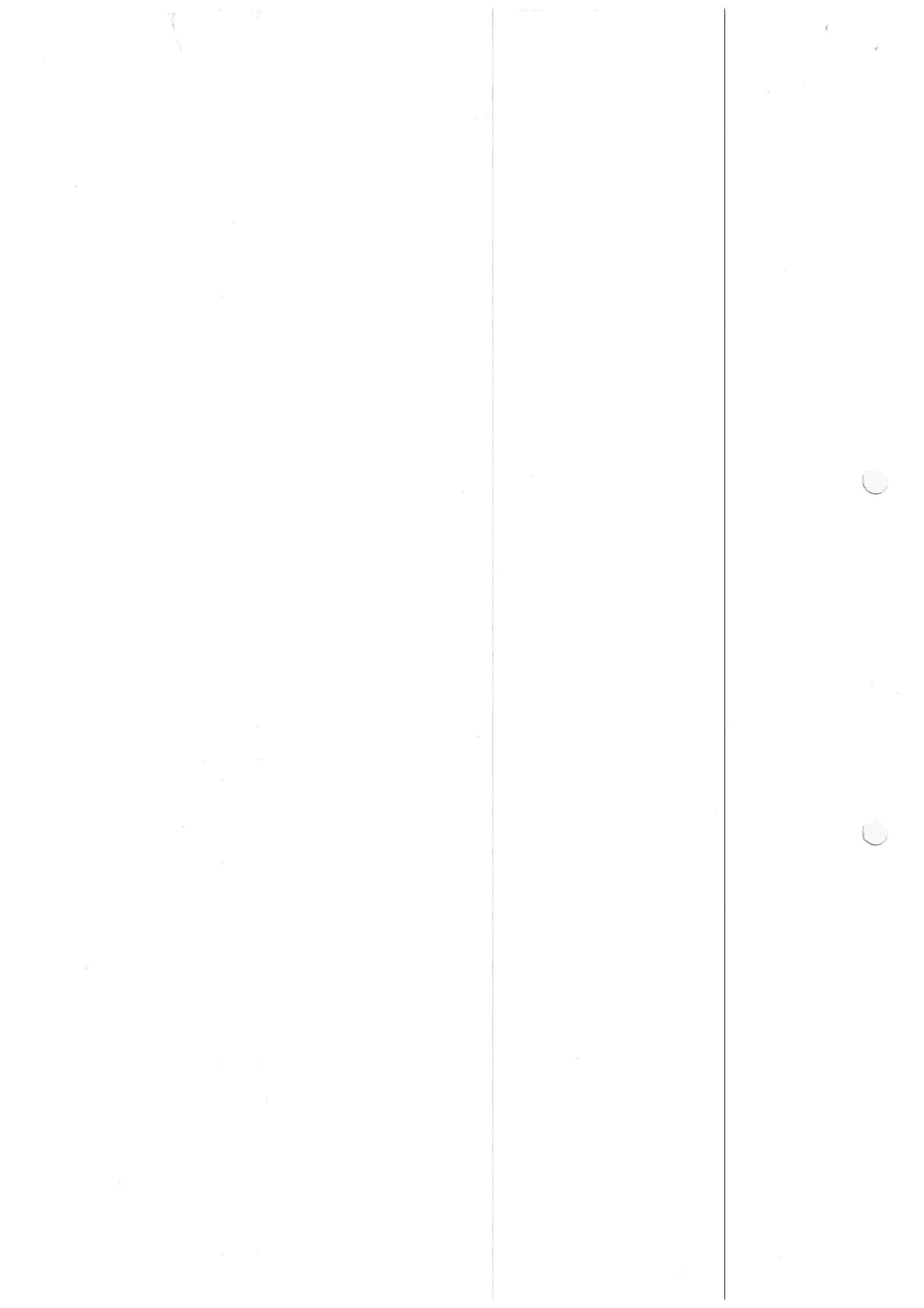



FLS 100
FOLHA 30015/21

PREFEITURA DE GUARULHOS
SECRETARIA DE EDUCAÇÃO
DEPARTAMENTO DE PLANEJAMENTO DA EDUCAÇÃO
DIVISÃO TÉCNICA DE GESTÃO DE PARCERIAS

quadro de recursos humanos, mas também na manutenção dos prédios onde funcionam as unidades escolares, uma vez que está dentro do valor per capita o valor disponível para a realização das pequenas manutenções e conservações dos mesmos, bem como das contas de consumo também) para a Administração Pública e satisfatório, uma vez que consegue ofertar a população em geral um serviço essencial, garantindo também os direitos reservados a primeira infância, em uma vantajosidade de 21,26%.

Guarulhos, em 11 de abril de 2022.

Adriana de Oliveira Silva Campos
Chefe de Divisão Técnica – SESE08.06

Maria Angela Gianetti
Diretora do Departamento de Planejamento
Da Educação

Fábila Aparecida Costa
Gestora dos Termos de Colaboração

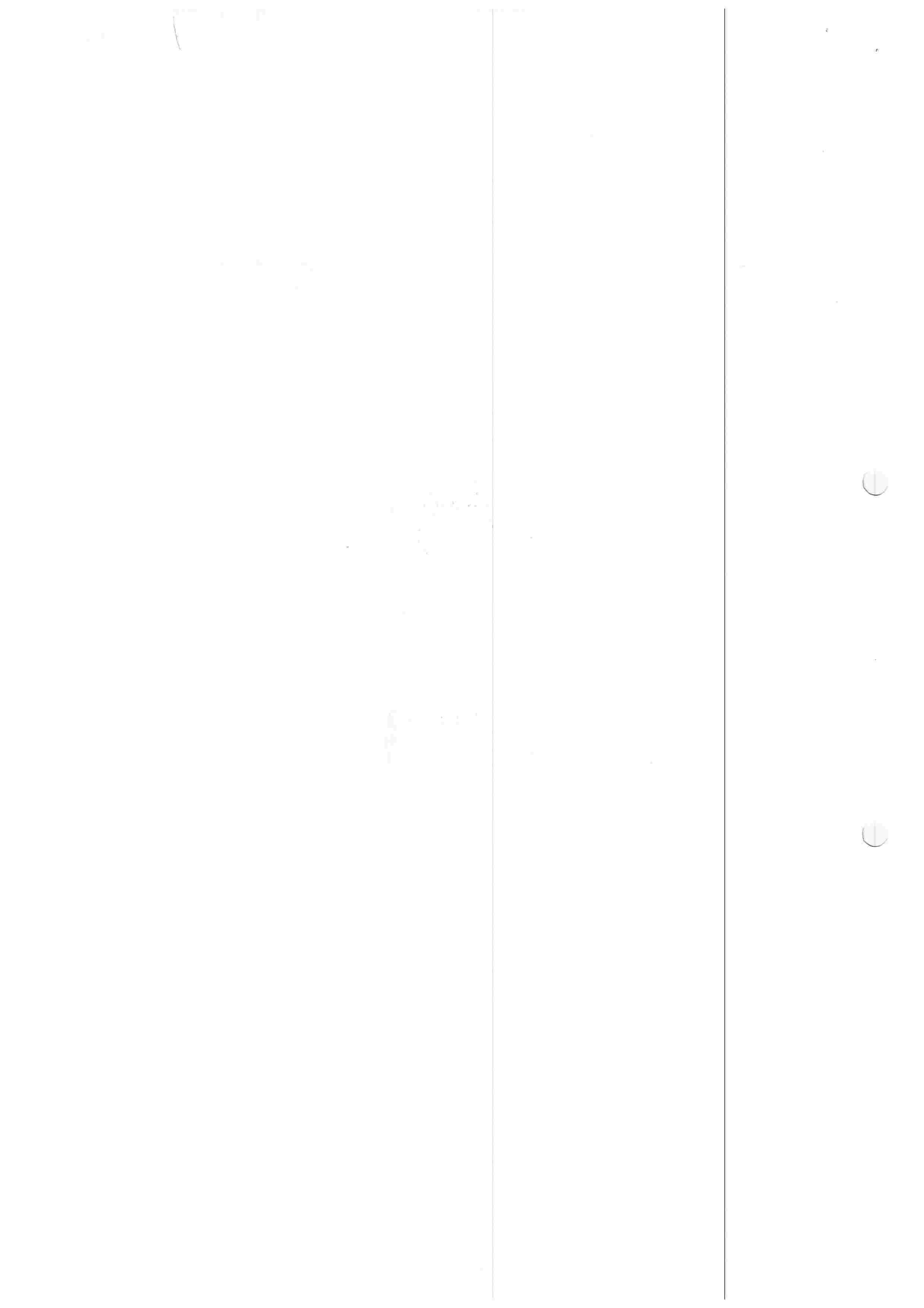



**INSTITUTO SOCIAL E EDUCACIONAL
ADONAI**

101
30615/21

RELATÓRIO DE EXECUÇÃO DO OBJETO

Entidade Parceira: Instituto Social e Educacional Adonai	
Modalidade: Educação Básica/ Educação Infantil – Creche	
Instrumento: Termo de Colaboração	Número/Ano: 23022/2020
Período de Vigência: 21/05/2021 a 21/05/2026	
Período de Execução: 21/05/2021 à 31/12/2021	
Valor Repassado no período: R\$139.800,41	

RELATÓRIO

Descrição do Objeto desta parceria:

Cooperação técnica e financeira visando disciplinar os esforços conjuntos a serem realizados pelo município e pela instituição, para o desenvolvimento complementar da educação pública e gratuita prestada pela rede municipal de Guarulhos, na modalidade Educação básica – Educação infantil/ Creche.

Atendimento de um total de 152 vagas em período parcial () integral (x)

1 1

1 1

1 1

1 1

1 1

1 1





Resumo das providências levadas a efeito, em ambos os períodos, para cumprimento do objeto:

As aulas obrigatória retornaram no dia três de novembro de 2021 algumas famílias estavam no sistema remoto desde do dia dez de agosto de 2021 estavam ainda receosas em mandarem as crianças para creche por conta do momento que estamos vivenciando uma pandemia mundial Covid 19, mesmo que a equipe gestora explicasse para os pais que a escola está preparada para receber as crianças seguindo todos os protocolos de higiene e segurança covid 19, mesmo assim algumas famílias optaram continuar em deixar as crianças no sistema remoto.

Seguindo as orientações da secretaria de Guarulhos e da supervisora da nossa unidade continuamos com o nosso atendimento presencial e remoto. As atividades remotas continuaram através das plataformas WhatsApp e Facebook enviadas todos os dias com vídeo, procuramos organizar onde todos tenham acesso, vivências de atividades pensadas e relacionadas com o dia a dia das crianças garantido os seis direitos de aprendizagens de conviver, brincar, explorar, participar, expressar e conhecer -se com base na proposta de Guarulhos o QSN e a BNCC foram realizadas atividades lúdicas como contação de história, musicalização, atividades motoras como circuito, confecção de brinquedos recicláveis.

Foi realizada as atividades em sala de aula propostas de vivências visando sempre garantir o protagonismo infantil e garantir os seis direitos de aprendizagem, trabalhamos projetos conforme a necessidade da turma que são os seguintes projetos:

Berçário 1 A: Projeto: Brincar e Aprender com objetivo de estimular a construção de conhecimento através das brincadeiras significativas e prazerosa, oportunizar as crianças vivências que permitam a aprendizagem de forma lúdica e divertida por meio das brincadeiras.

Berçário 1B: Projeto: Bichinhos dos jardins: Proporcionar as crianças vivências que priorizam o contato com a natureza o conhecimento dos diferentes tipos de animais, levar as crianças a investigar, despertar a curiosidade e torna-las sujeitos protagonista das suas ações e descobertas

Berçário 2 A :Projeto: Os quatros elementos da natureza desenvolver atividades onde as crianças tenham o contato com a natureza, para explorar, experimentar, criar, investigar os elementos da natureza que possam compartilhar, interagir e conviver com o outro e ainda se divertirem com experiências e propostas de atividades que incentivam a importância de preserva a natureza.

Berçário 2 B :Brinquedos não estruturados: Através do material reciclável despertar e aguçar a curiosidade, resgatar as brincadeiras antigas com os materiais não estruturados como bilboquê, boliche com garrafa pet, quebra cabeça, jogo da velha, podendo transformar numa infinidade de brincadeiras.

Maternal A: Construindo o nosso futuro: explorando a natureza a importância da preservação da natureza a partir de práticas como reuso, reciclagem, plantio e replantio, ensinar amar e cuidar verdadeiramente a natureza e ter prazer em frequentar um ambiente saudável.

Maternal B: Projeto: Os cinco sentidos: Estimular e desenvolver os cinco sentidos conhecendo cada um deles através de atividades lúdicas como cada um funciona e opera no corpo humano.

(Handwritten signature)

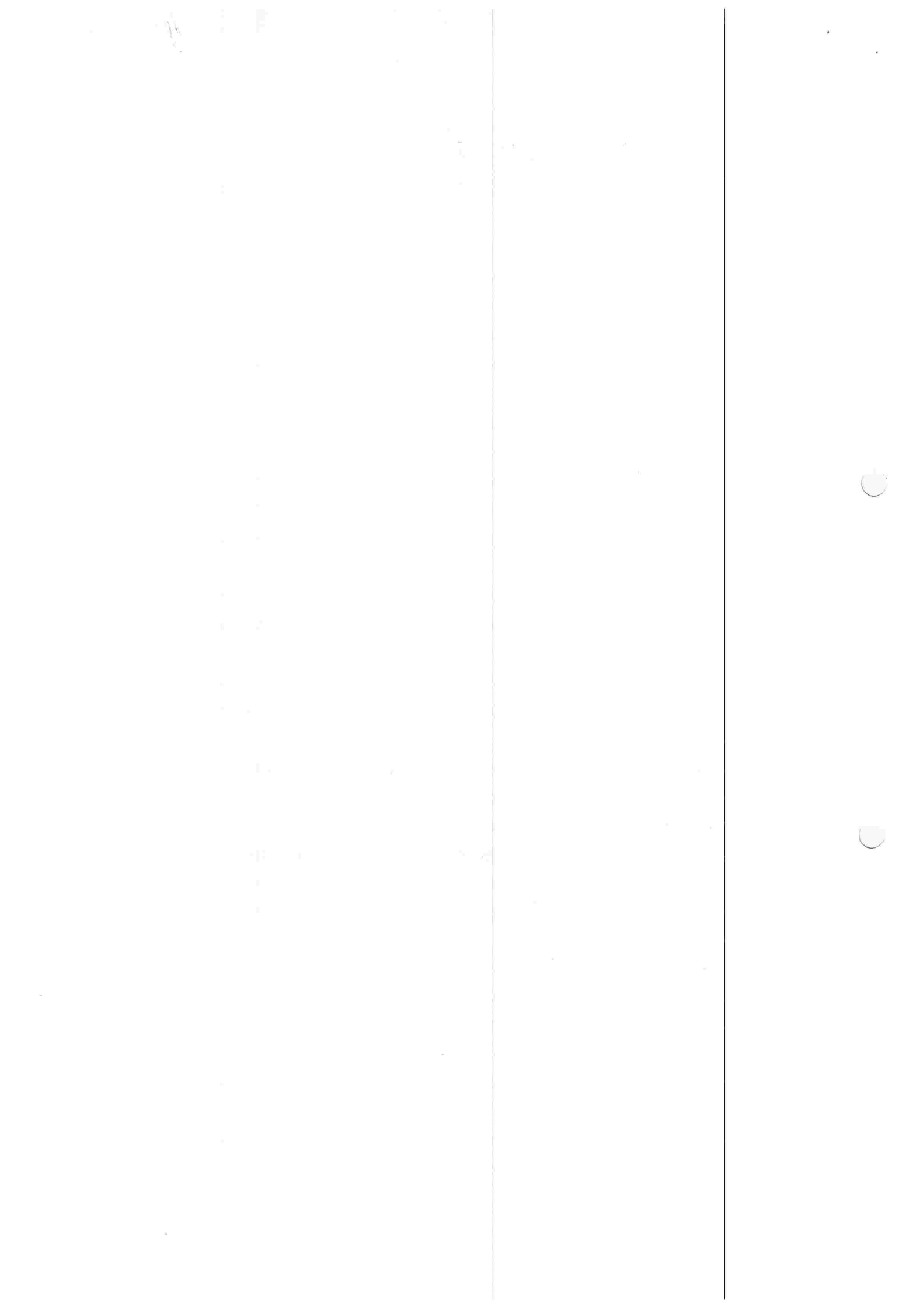

Portanto todas atividades e propostas realizadas para as crianças foi visando sempre a necessidade dos bebês e crianças como protagonista das suas ações garantido os seis direitos de aprendizagens baseados na proposta curricular de Guarulhos o QSN e BNCC.

No dia onze de dezembro foi a nossa festa de encerramento do ano letivo de 2021 em que as crianças realizaram uma apresentação para as famílias com objetivo de proporcionar um momento de confraternização, celebração por um ano produtivo e vitorioso, o atendimento com as crianças foi até o dia 16/12/2021, dia 17/12/2021 reunião de pais e 20/12/2021 avaliação escolar.

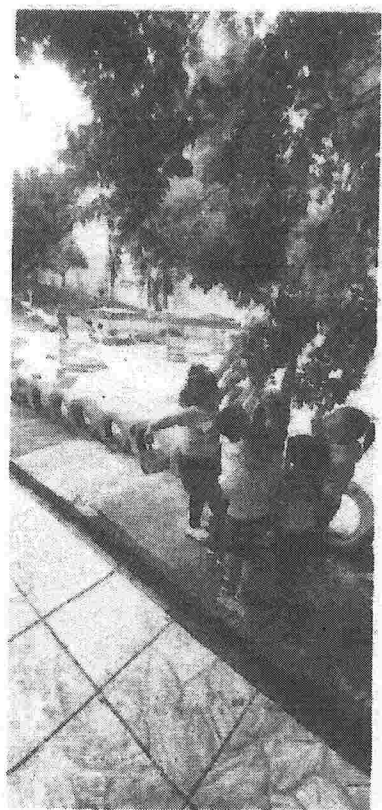

6 1 F 3 1 1 1

1
1





INSTITUTO SOCIAL E EDUCACIONAL ADONAI



23-A- EXPERIMENTANDO A TEXTURA GELADA.

23-A- EXPERIMENTANDO A TEXTURA GELADA.

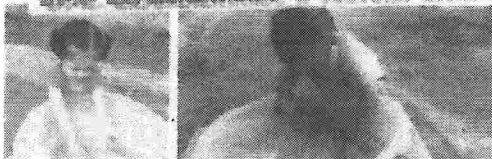

Assinatura do Presidente :

AMANDA ALVES da SILVA BENETTI
298.670.318-65

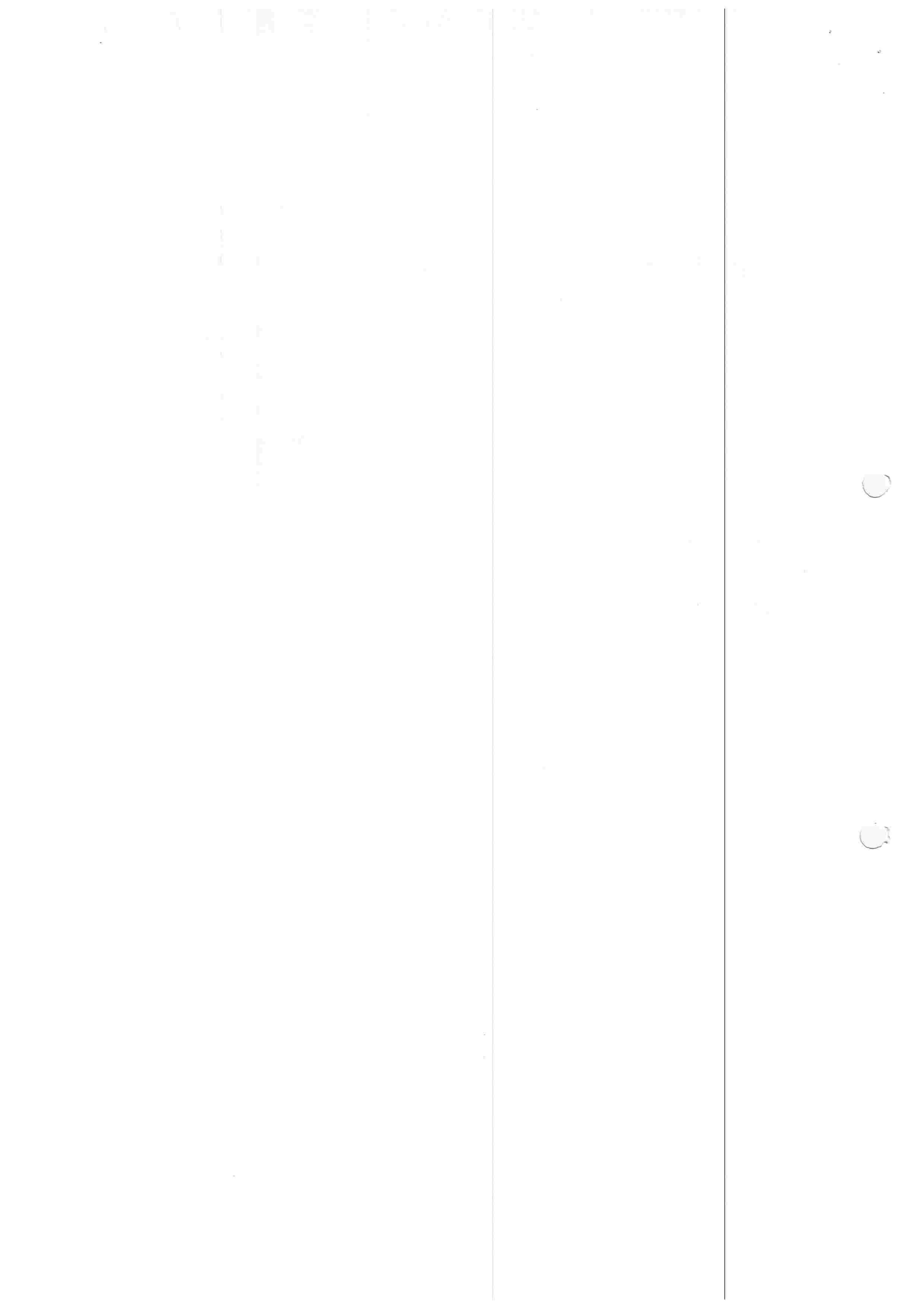

Pesquisa de Satisfação

Pesquisa de Satisfação - Execução da Parceria

*Obrigatório

1. E-mail *

2. CPF

3. Nome da Unidade Escolar

4. Seu filho frequenta a classe de

Marcar apenas uma oval.

Berçário I

Berçário II

Maternal

5. O imóvel onde está instalada a unidade escolar, em sua opinião, é classificado como

Requisito 1
Marcar apenas uma oval.

ruim (2,5)

regular (5,0)

bom (7,5)

excelente (10)

Pergunta 2

6. As dependências da unidade escolar, como: sala de aula, refeitório, solário, secretaria, etc. em sua opinião, são classificadas como:

Marcar apenas uma oval.

- ruim (2,5)
 regular (5,0)
 bom (7,5)
 excelente (10)

Pergunta 3

7. O atendimento realizado pela equipe administrativa da unidade escolar (diretor(a), atendente da secretaria da escola). é classificado como:

Marcar apenas uma oval.

- ruim (2,5)
 regular (5,0)
 bom (7,5)
 excelente (10)

Pergunta 4

8. O atendimento pedagógico realizado pelos professores da unidade escolar é classificado como

Marcar apenas uma oval.

- ruim (2,5)
 regular (5,0)
 bom (7,5)
 excelente (10)

Pergunta 5

FLS 106
PA. nº 306.15124

9. A alimentação oferecida para seu filho (a) é classificada como

Marcar apenas uma oval.

- ruim (2,5)
 regular (5,0)
 bom (4,5)
 excelente (10)

Pergunta 6

10. Alguma vez a unidade escolar solicitou algum material, item de higiene e/ou limpeza, alimento, ou alguma outra coisa para realização de algum evento e/ou uso no atendimento do(a) aluno(a)?

Marcar apenas uma oval.

- sim - (0,0)
 não - (10)

11. Se a resposta anterior foi sim, descreva o que foi solicitado

12. Tem alguma crítica, sugestão e/ou elogio. Se sim, deixe abaixo.

Este conteúdo não foi criado nem aprovado pelo Google.

Google Formulários

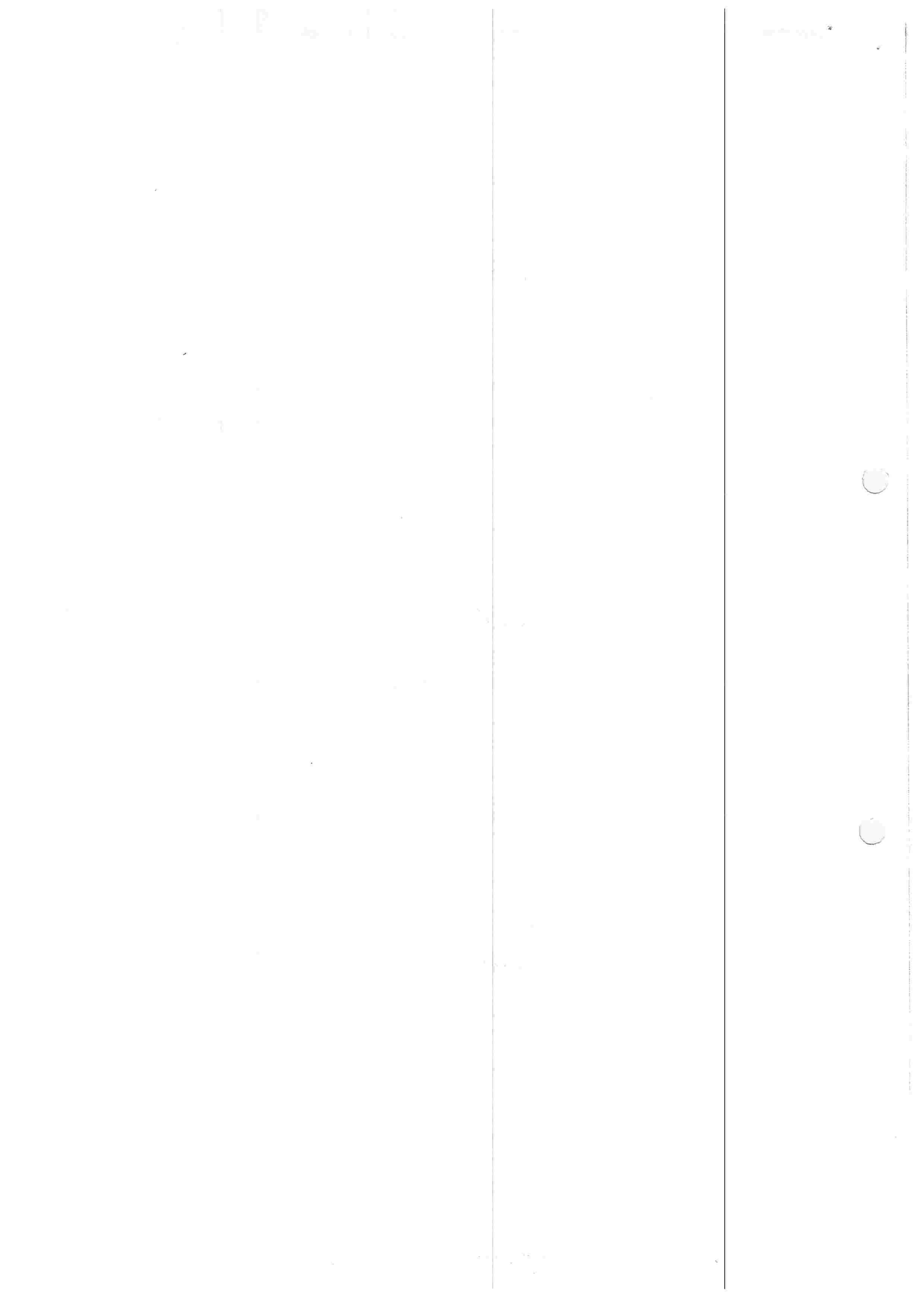

PA. nº 30615/21
 107

Sigla	Classe	pergunta 1	nota pergunta 2	nota pergunta 3	nota pergunta 4	nota pergunta 5	nota pergunta 6	nota
ADONAI	Maternal	excelente	10 excelente	10 bom	7,5 excelente	10 excelente	10 não	10
ADONAI	Berçário II	excelente	10 excelente	10 excelente	10 excelente	10 excelente	10 sim	0
ADONAI	Maternal	bom	7,5 excelente	10 bom	7,5 bom	7,5 bom	7,5 não	10
ADONAI	Berçário I	excelente	10 excelente	10 excelente	10 excelente	10 excelente	10 não	10
ADONAI	Maternal	excelente	10 excelente	10 excelente	10 excelente	10 excelente	10 não	10
ADONAI	Berçário I	bom	7,5 excelente	10 excelente	10 excelente	10 excelente	10 não	10
ADONAI	Berçário I	bom	7,5 bom	7,5 bom	7,5 excelente	10 excelente	10 sim	0
ADONAI	Maternal	bom	7,5 bom	7,5 bom	7,5 bom	7,5 bom	7,5 não	10
ADONAI	Berçário II	excelente	10 excelente	10 excelente	10 excelente	10 excelente	10 não	10
ADONAI	Berçário II	excelente	10 excelente	10 excelente	10 excelente	10 excelente	10 não	10
ADONAI	Berçário II	excelente	10 bom	7,5 bom	7,5 excelente	10 excelente	10 não	10
ADONAI	Berçário I	bom	7,5 bom	7,5 bom	7,5 excelente	10 bom	7,5 não	10
ADONAI	Berçário II	bom	7,5 bom	7,5 bom	7,5 bom	7,5 bom	7,5 não	10
ADONAI	Berçário II	excelente	10 excelente	10 excelente	10 excelente	10 bom	7,5 não	10
ADONAI	Berçário II	excelente	10 excelente	10 excelente	10 excelente	10 excelente	7,5 não	10
ADONAI	Berçário I	excelente	10 excelente	10 excelente	10 excelente	10 excelente	10 não	10
ADONAI	Berçário I	excelente	10 excelente	10 bom	7,5 excelente	10 bom	10 não	10
ADONAI	Berçário II	excelente	10 bom	7,5 excelente	10 bom	7,5 bom	7,5 não	10
ADONAI	Berçário II	excelente	10 bom	7,5 bom	7,5 bom	7,5 bom	7,5 não	10
ADONAI	Berçário I	excelente	10 excelente	10 excelente	10 excelente	10 excelente	10 não	10
ADONAI	Maternal	excelente	10 excelente	10 excelente	10 excelente	10 excelente	10 não	10
ADONAI	Berçário I	excelente	10 excelente	10 excelente	10 excelente	10 excelente	10 não	10
ADONAI	Berçário I	excelente	10 bom	7,5 excelente	10 bom	7,5 excelente	10 não	10
ADONAI	Berçário I	excelente	9,3	9,1	9,1	9,3	9,1	8,8

MÉDIA	
PERGUNTA 1	9,3
PERGUNTA 2	9,1
PERGUNTA 3	9,1
PERGUNTA 4	9,3
PERGUNTA 5	9,1
PERGUNTA 6	8,8
NOTA	9,1

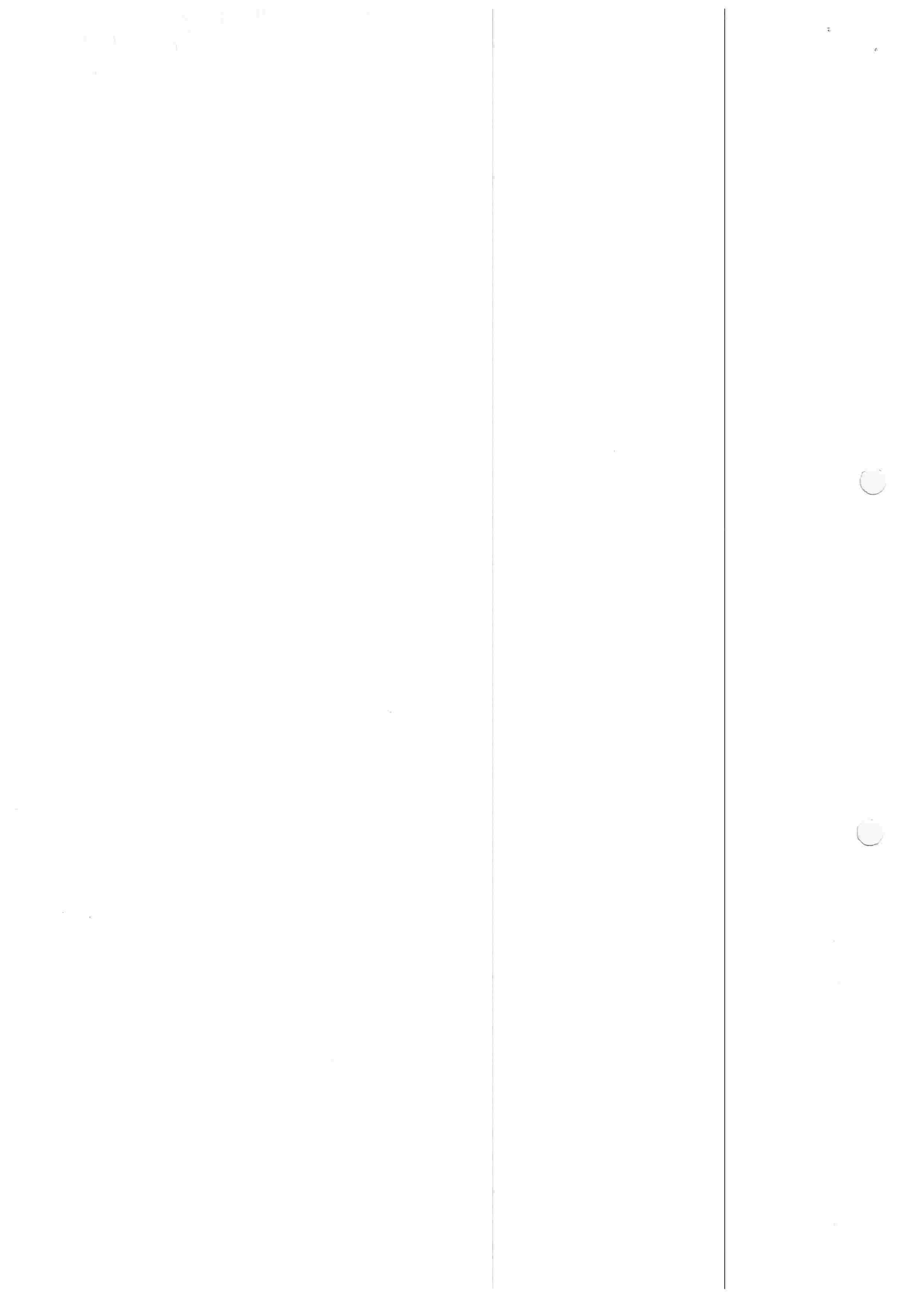

DIVISÃO TÉCNICA DE GESTÃO DE CONVÊNIOS - RESULTADO PESQUISA SATISFAÇÃO 2021

ENTIDADE PARCEIRA	O imóvel onde está instalada a unidade escolar, em sua opinião, é classificado como Ruim (2,5) - Regular (5,0) - Bom (7,5) - Excelente (10)	As dependências da unidade escolar, como: sala de aula, refeitório, salão, secretaria, etc. em sua opinião, são classificadas como Ruim (2,5) - Regular (5,0) - Bom (7,5) - Excelente (10)	O atendimento realizado pela equipe administrativa da unidade escolar (diretor(a), atendente da secretaria da escola), é classificado como Ruim (2,5) - Regular (5,0) - Bom (7,5) - Excelente (10)	O atendimento pedagógico realizado pelos professores da unidade escolar é classificado como Ruim (2,5) - Regular (5,0) - Bom (7,5) - Excelente (10)	A alimentação oferecida para seu filho (a) é classificada como Ruim (2,5) - Bom (7,5) - Excelente (10)	Alguma vez a unidade escolar solicitou algum material, item de higiene e/ou limpeza, alimento, ou alguma outra coisa para realização de algum evento e/ou uso no atendimento do aluno? Não (10) Sim (0)	Média	Avaliação
IRMA ELEONORA ASSOCIAÇÃO JARDIM	10,0	9,7	10,0	10,0	9,5	10,0	9,9	EXCELENTE
PROJETAR INSTITUTO SOCIAL	9,7	9,7	9,9	9,9	9,8	10,0	9,8	EXCELENTE
INSTITUTO DE CIDADANIA BAMBÍ	9,8	9,5	9,8	9,5	10,0	10,0	9,8	EXCELENTE
RECICLANDO FELICIDADE ASSOCIAÇÃO	9,3	9,7	9,7	9,8	9,2	10,0	9,6	EXCELENTE
ASSOCIAÇÃO PARQUE SANTOS DUMONT UNIDADE II	9,7	9,4	9,4	10,0	9,2	10,0	9,6	EXCELENTE
IAC INSTITUTO ACAO CIDADANIA II	9,9	9,8	9,6	9,3	9,4	9,6	9,6	EXCELENTE
ONG - INSTITUTO DE CIDADANIA MISAEL CARDOSO - ICMC	10,0	9,8	10,0	10,0	9,7	8,1	9,6	EXCELENTE
IAC INSTITUTO ACAO CIDADANIA	9,6	9,7	9,7	9,8	9,2	9,5	9,6	EXCELENTE
ASSOCIAÇÃO BENEFICENTE LONAN	9,3	9,0	9,8	9,8	9,3	10,0	9,5	EXCELENTE
INSTITUTO CIDA POPPI	9,6	10,0	10,0	10,0	9,2	8,3	9,5	EXCELENTE
VAMOS EDUCAR INSTITUTO DE SOLIDARIEDADE	9,2	9,6	10,0	10,0	10,0	8,3	9,5	EXCELENTE
MARIA SANTANA ASSOCIAÇÃO COMUNITARIA E CULTURAL	9,9	9,7	10,0	9,9	9,9	7,6	9,5	EXCELENTE
JOSE PIRES INSTITUTO DE CIDADANIA - ONG	8,6	9,6	9,8	9,8	9,5	9,6	9,5	EXCELENTE
MOSSA SENHORA DAS DORES OBRA SOCIAL INSTITUTO	9,5	9,5	9,7	9,6	9,3	9,3	9,5	EXCELENTE
BATUIRA SERVIÇO DE PROMOÇÃO DA FAMÍLIA NÚCLEO	8,9	9,1	9,5	9,8	9,2	9,9	9,4	BOM
BRASIL VIVO CENTRO SOCIAL	8,0	9,0	9,0	10,0	10,0	10,0	9,3	BOM
ACASEC JARDIM TESTAI	9,2	9,4	9,3	9,3	9,5	9,0	9,3	BOM
AMAA ASSOCIAÇÃO DOS MORADORES PARA DESENVOLVIMENTO DO AGUA AZUL	9,2	9,4	9,2	9,2	9,2	9,4	9,3	BOM
SAO PEDRO APOSTOLO CLUBE DE MAES	9,5	9,5	10,0	10,0	8,9	7,5	9,2	BOM
ONG - INSTITUTO CULTURAL OLHANDO POR NÓS - ICON	9,2	9,1	9,6	9,5	9,1	8,7	9,2	BOM
VILA IZILDINHA E JARDIM JACY CENTRO CULTURAL E EDUCACIONAL	9,3	9,0	9,6	9,5	8,8	9,0	9,2	BOM
ABAN III ASSOCIAÇÃO BENEFICENTE APOIO AO NECESSITADO	9,3	9,8	10,0	9,8	9,0	7,0	9,2	BOM
SAO GERALDO ASSOCIAÇÃO SOS FAMÍLIA DA PAROQUIA	8,8	8,8	9,5	9,5	9,0	9,3	9,2	BOM
SAO FRANCISCO ASSOCIAÇÃO DE MORADORES DO JARDIM	8,9	8,9	9,7	9,6	9,1	8,6	9,1	BOM
ADONAI INSTITUTO SOCIAL E EDUCACIONAL	9,3	9,1	9,1	9,3	9,1	8,8	9,1	BOM
AAC ASSOCIAÇÃO ASSISTENCIAL E CULTURAL TARSILA DO AMARAL	9,5	9,2	9,7	9,6	9,7	6,9	9,1	BOM
INSTITUTO EDUCACIONAL E AÇÃO SOCIAL GUADALUPE	9,3	9,4	9,5	9,4	9,2	7,8	9,1	BOM
ANALIA FRANCO NÚCLEO ASSISTENCIAL	8,7	8,9	9,5	9,3	9,1	8,9	9,1	BOM
AACC ASSOCIAÇÃO ALFREDO CARIA DE CARVALHO	9,0	8,2	9,0	9,3	9,7	8,9	9,0	BOM
ASSOC CULTURAL BIQUINHA CABUÇU UNIDADE II	9,3	9,4	9,7	9,5	8,9	7,3	9,0	BOM
INSTITUTO DE CIDADANIA SANTA FRANCISCA - ICSF	9,2	8,9	9,3	9,4	8,9	8,4	9,0	BOM
IGEVE INSTITUTO DE GESTÃO EDUCACIONAL E VALORIZAÇÃO DO ENSINO	9,5	9,5	8,8	8,0	9,5	8,8	9,0	BOM

FLS 408
30615/21

DIVISÃO TÉCNICA DE GESTÃO DE CONVÊNIOS - RESULTADO PESQUISA SATISFAÇÃO 2021

ENTIDADE PARCEIRA	O imóvel onde está instalada a unidade escolar, em sua opinião, é classificado como Ruim (2,5) - Regular (5,0) - Bom (7,5) - Excelente (10)	As dependências da unidade escolar, como: sala de aula, refeitório, salário, secretaria, etc. em sua opinião, são classificadas como Ruim (2,5) - Regular (5,0) - Bom (7,5) - Excelente (10)	O atendimento realizado pela equipe administrativa da unidade escolar (diretor(a), atendente da secretaria da escola), é classificado como Ruim (2,5) - Regular (5,0) - Bom (7,5) - Excelente (10)	O atendimento pedagógico realizado pelos professores da unidade escolar é classificado como Ruim (2,5) - Regular (5,0) - Bom (7,5) - Excelente (10)	A alimentação oferecida para seu filho (a) é classificada como Ruim (2,5) - Regular (5,0) - Bom (7,5) - Excelente (10)	Alguma vez a unidade escolar solicitou algum material, item de higiene e/ou limpeza, alimento, ou alguma outra coisa para realização de algum evento e/ou uso no atendimento do aluno? Não (0) Sim (0)	Média	Avaliação
Instituto Santa Rosália	9,0	9,0	9,6	9,5	8,9	7,9	9,0	BOM
ACE JARDIM PALMIRA UNIDADE II	9,2	9,2	9,4	9,7	9,4	6,9	9,0	BOM
ASSOCIAÇÃO ESTRELA BRILHANTE UNIDADE II	8,8	8,7	9,3	9,4	9,1	8,5	9,0	BOM
GIRASSOL NUCLEO SOCIAL DO PARQUE SAO MIGUEL	9,1	9,2	9,6	9,6	9,3	6,9	9,0	BOM
ASSOCIAÇÃO ESTRELA BRILHANTE UNIDADE IV	9,1	8,9	9,6	9,7	8,7	7,6	8,9	BOM
INSTITUTO EDUCACIONAL E AÇÃO SOCIAL GUADALUPE II	9,2	9,4	9,4	9,4	9,4	6,7	8,9	BOM
RAIOS DE SOL BRILHANTE ASSOCIAÇÃO BENEFICENTE	9,3	9,3	9,4	9,3	9,0	7,1	8,9	BOM
INSTITUICAO EDUCACIONAL CIDADANIA E ESPORTE - IECE	9,2	9,1	9,4	9,7	8,9	7,0	8,9	BOM
SAO FRUTUOSO ASSOCIAÇÃO BENEFICENTE	8,3	8,8	9,3	9,3	8,7	8,7	8,9	BOM
ACE JARDIM PALMIRA	7,9	8,6	9,5	9,6	8,2	9,3	8,9	BOM
ASSOC CULTURAL BIGHINHA CABUÇU	9,0	9,2	9,2	9,4	8,9	7,4	8,9	BOM
NOVO RECREIO CLUBE DE MAES	8,9	8,6	9,3	9,3	9,0	8,0	8,9	BOM
ASSOCIAÇÃO UNIAO DOS MORADORES DO PARQUE JUREMA	9,2	9,0	9,4	9,6	8,8	6,8	8,8	BOM
BEZERRA DE MENEZES GRUPO ESPIRITA DR	8,7	8,7	9,6	9,3	8,8	7,7	8,8	BOM
ASSOCIAÇÃO ATLETICA 100% FAMILIA	8,6	8,9	9,7	9,4	9,2	6,7	8,8	BOM
PASSOS DE LUZ ASSOCIAÇÃO BENEFICENTE EDUCACIONAL E FILANTROPICA	7,5	7,5	10,0	7,5	10,0	10,0	8,8	BOM
NOSSA SENHORA DE FATIMA ASSOCIAÇÃO CARITATIVA DA PAROQUIA	7,9	8,0	9,1	9,0	8,8	9,5	8,7	BOM
ICC SANTA RITA UNIDADE II	8,5	9,0	9,5	9,5	9,5	6,0	8,7	BOM
Joana Darc	8,5	8,7	9,4	8,9	8,5	7,8	8,6	BOM
ONG - INSTITUTO DE CIDADANIA SOL ENCANTADO	8,9	8,6	9,5	9,7	8,3	6,8	8,6	BOM
SAO JOAO BATISTA ASSOCIAÇÃO CULTURAL COMUNITARIA	8,6	8,6	9,6	9,5	9,2	6,1	8,6	BOM
ALLAN KARDEC ALICE PEREIRA INSTITUIÇÃO	8,4	8,3	9,1	9,0	8,1	8,6	8,6	BOM
ASSOCIAÇÃO ESTRELA BRILHANTE	8,2	8,2	9,2	9,3	8,8	7,7	8,6	BOM
BOM PASTOR ASSISTENCIA UNIVERSAL	8,7	8,7	9,2	9,5	9,2	6,1	8,6	BOM
NOSSA SENHORA DE LOURDES OBRA SOCIAL	8,6	8,6	8,6	9,5	8,9	7,1	8,6	BOM
ASSOCIAÇÃO PARQUE SANTOS DUMONT	8,5	8,3	9,2	9,5	8,3	7,3	8,5	BOM
ABIS ALIANÇA BRASILEIRA PELA INCLUSÃO SOCIAL	8,5	7,7	10,0	9,8	9,4	5,4	8,5	BOM
ECO-SOCIAL AGUA AZUL ORGANIZAÇÃO	8,3	8,1	8,8	9,0	8,9	7,7	8,5	BOM
ICC SANTA RITA	8,5	8,3	9,1	9,3	8,4	7,2	8,5	BOM
ASSOCIAÇÃO ESTRELA BRILHANTE UNIDADE III	8,9	9,0	9,4	9,6	8,2	5,6	8,5	BOM
AVIC ASSOCIAÇÃO DE VALORIZAÇÃO E INTEGRAÇÃO DAS COMUNIDADES	8,3	8,3	8,3	8,3	8,3	8,9	8,4	BOM
APAE ASSOCIAÇÃO DE PAIS E AMIGOS DOS EXCEPCIONAIS DE GUARULHOS	8,4	8,3	8,9	8,9	8,3	7,5	8,4	BOM

DIVISÃO TÉCNICA DE GESTÃO DE CONVÊNIOS - RESULTADO PESQUISA SATISFAÇÃO 2021

ENTIDADE PARCEIRA	O imóvel onde está instalada a unidade escolar, em sua opinião, é classificado como Ruim (2,5) - Regular (5,0) - Bom (7,5) - Excelente (10)	As dependências da unidade escolar, como: sala de aula, refeitório, solário, secretaria, etc, em sua opinião, são classificadas como Ruim (2,5) - Regular (5,0) - Bom (7,5) - Excelente (10)	O atendimento realizado pela equipe administrativa da unidade escolar (diretor(a), atendente da secretaria da escola), é classificado como Ruim (2,5) - Regular (5,0) - Bom (7,5) - Excelente (10)	O atendimento pedagógico realizado pelos professores da unidade escolar é classificado como Ruim (2,5) - Regular (5,0) - Bom (7,5) - Excelente (10)	A alimentação oferecida para seu filho (a) é classificada como Ruim (2,5) - Regular (5,0) - Bom (7,5) - Excelente (10)	Alguma vez a unidade escolar solicitou algum material, tem de higiene e/ou limpeza, alimento, ou alguma outra coisa para realização de algum evento e/ou uso no atendimento do aluno? Não (10) Sim (0)	Média	Avaliação
ASSOCIAÇÃO UNIÃO DOS MORADORES DO PARQUE JUREMA UNIDADE II	8,8	7,5	6,3	8,8	8,8	10,0	8,4	BOM
AMOS	8,1	8,0	8,5	8,2	8,6	8,6	8,3	BOM
PARQUE MIKAIL NCPM NUCLEO CULTURAL DO	8,1	8,1	8,6	9,2	8,8	6,8	8,3	BOM
PALAVRA VIVA INSTITUTO EDUCACIONAL E CULTURAL - ONG	7,8	7,5	8,9	9,1	8,0	7,9	8,2	BOM
ONG - NUCLEO CULTURAL SEMENTES DO FUTURO	8,5	8,7	9,2	9,0	8,6	5,1	8,2	BOM
JESUS MENINO INSTITUTO DE ASSISTENCIA SOCIAL	8,3	8,5	8,9	9,2	8,8	3,3	7,8	REGULAR
Média Geral	9	9	9	9	9	8	8	

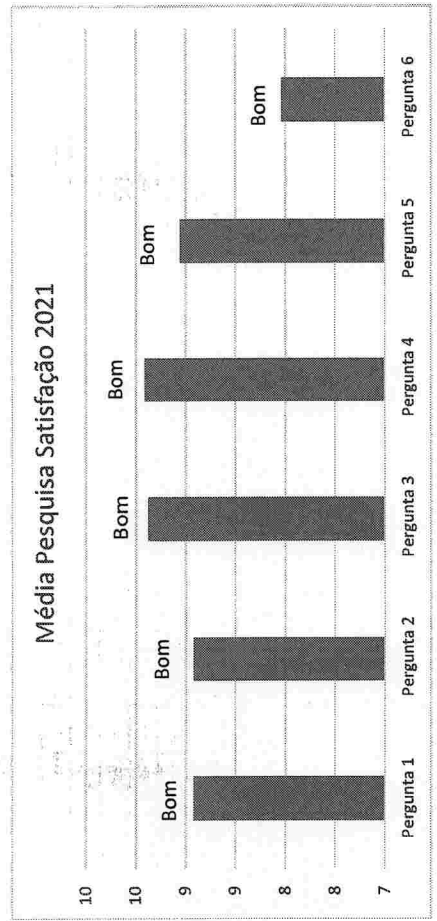

SECEMLOS
ENTRADA CARM
Em. 12/04/22 09:54
40580 - LAURINDO

JUNTAMOS FLS. 110
Informação
EM. 26/04/2022
Elaine
CF - 26332



Rubrica	Fls. <u>110</u>	
Classificação	P.A.	Número <u>30.615/21</u>

À
Divisão Técnica de Planejamento e Controle de Repasses e Contas
das Parcerias – SESE08.07

Ref.: Solicita encarte de Parecer Conclusivo – exercício de 2021:

Solicitamos que seja anexado aos autos o Parecer Conclusivo referente ao exercício de 2021, o qual deve ser encaminhado com as devidas manifestações de acordo com o Artigo 57 e 58, da Portaria nº 063/2021-SE, para darmos continuidade nos procedimentos relativos a emissão dos Relatórios da Comissão de Monitoramento, Avaliação e Fiscalização.

SESE-08:06, em 26 de abril de 2022.

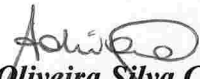
Adriana de Oliveira Silva Campos
Chefe de Divisão Técnica

SESE01.06
ENTRADA SAÍDA
Em 27/04/2022 às 16:40 horas
Salles
Nome Legível

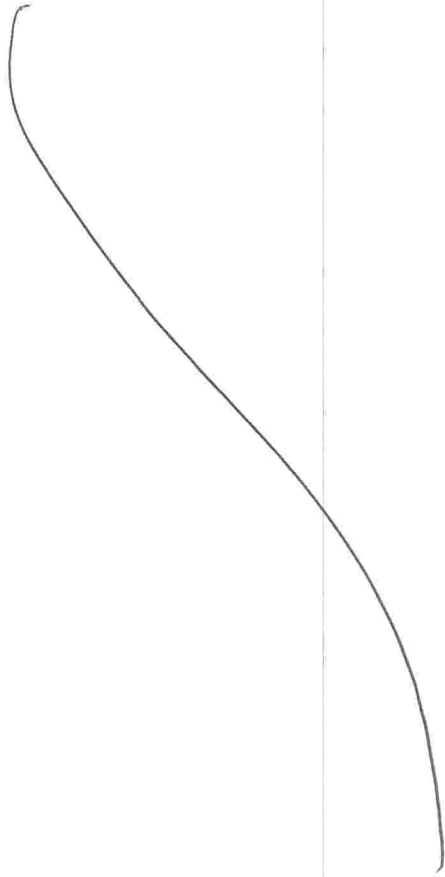

Juntamos Fis. 111/112
(Informação)
11/05/2022

[Signature]
Carla M^a B. Oliveira Santos
CF. 57.837



PREFEITURA DE GUARULHOS
SECRETARIA DE EDUCAÇÃO
GABINETE DA SUBSECRETÁRIA DE EDUCAÇÃO

Fls 111
P.A. N° 30.615/21

PARECER CONCLUSIVO DO EXERCÍCIO 2021 Nº. 050/2022

Órgão Concessor: Prefeitura de Guarulhos – Secretaria de Educação
Entidade: Instituto Social e Educacional Adonai
Endereço: Rua João de Faria, 738 - Pq. São Miguel - Guarulhos - SP
CNPJ nº: 01.006.044/0002-72
Termo de Colaboração nº: 000724/2021 - SESE03 - 5 ANOS
P.A. de Celebração nº: 23.022/2020

Em atendimento ao constante no termo em referência e às Instruções nº 01/2020 do Tribunal de Contas do Estado de São Paulo procedemos à verificação da Prestação de Contas recebidas da entidade Instituto Social e Educacional Adonai, referente ao exercício de 2021, conforme consta no P.A. de prestação de contas nº. 24604/2021 e com base nos documentos analisados atestamos que:

I - a Entidade beneficiária funciona regularmente em sua sede à Rua João de Faria, 738 - Pq. São Miguel - Guarulhos - SP, é uma Entidade sem fins lucrativos, que tem por finalidade estatutária: Celebrar convênios com órgãos oficiais e parcerias com o objetivo de desenvolver projetos sociais para a execução na área educacional infantil como creche, pré-escola, ensino fundamental, etc; o objeto do presente termo de colaboração é a cooperação técnica e financeira visando disciplinar os esforços conjuntos a serem realizados pelo Município e pela Instituição, para o desenvolvimento complementar da educação pública e gratuita prestada pela Rede Municipal de Guarulhos, na modalidade "Educação Básica - Educação Infantil/Creche".;

II - (quadro a seguir);

III - as prestações de contas foram recebidas em: 13/10/21 e 09/02/2022; não houve aplicação de sanções por eventuais ausências de comprovação ou desvio de finalidade;

IV - (quadro a seguir);

V - não houve devolução de eventuais glosas ou saldos; houve autorização para utilização de saldos em exercício subsequente;

VI - as atividades desenvolvidas com as verbas públicas repassadas se compatibilizam com as metas propostas e os resultados alcançados e estão em conformidade com o objeto do repasse e o respectivo plano de trabalho e de metas pactuadas;

VII - foram cumpridas as cláusulas pactuadas em conformidade com a regulamentação que rege a matéria;

VIII - os documentos comprobatórios dos gastos efetuados com os recursos da parceria foram disponibilizados pela entidade e foram devidamente contabilizados, conforme atestado pelo contador da beneficiária;

IX - não se aplica, conforme §1º do artigo 200 das Instruções nº 01/2020 - TCESP;

X - os originais dos comprovantes de gastos contém a identificação da Entidade, o tipo de repasse, o número do ajuste e o órgão repassador a que se referem;

XI - houve regularidade dos recolhimentos de encargos trabalhistas, conforme as respectivas certidões atualizadas, disponibilizadas pela entidade parceira;

XII - foram atendidos os princípios da legalidade, impessoalidade, moralidade, publicidade, eficiência, motivação e interesse público;

XIII - Responsável do Departamento de Controle Interno - CGM01, Rodrigo Souza Santos, CPF 359.816.908-60 - Diretor.

XIV - foram realizadas visitas *in loco e/ou virtuais* pelo órgão concessor, conforme Relatórios dos Setores responsáveis;

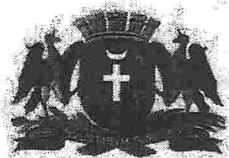

PREFEITURA DE GUARULHOS
SECRETARIA DE EDUCAÇÃO
GABINETE DA SUBSECRETÁRIA DE EDUCAÇÃO

II e IV:

Nota de Empenho			Ordem de Pagamento		
Número	Data	Valor	Número	Data	Valor
9483/2021	20/04/2021	R\$ 60.943,80	22386/2021	11/06/2021	R\$ 2.818,59
9482/2021	20/04/2021	R\$ 1.214.792,12	22610/2021	16/06/2021	R\$ 29.000,00
			22611/2021	16/06/2021	R\$ 12.500,00
			23613/2021	18/06/2021	R\$ 24.200,00
			23611/2021	18/06/2021	R\$ 55.518,96
			27596/2021	14/07/2021	R\$ 7.881,43
			29718/2021	26/07/2021	R\$ 7.881,43
			35864/2021	01/09/2021	R\$ 7.881,43
			36873/2021	13/09/2021	R\$ 133.340,86
			37768/2021	13/09/2021	R\$ 86.026,36
			38735/2021	21/09/2021	R\$ 7.881,43
			41410/2021	05/10/2021	R\$ 133.340,86
			39347/2021	18/10/2021	R\$ 12.121,90
			44605/2021	09/11/2021	R\$ 133.340,86
			49935/2021	24/11/2021	R\$ 7.881,43
			52525/2021	10/12/2021	R\$ 133.340,84
Valor total repassado no exercício (-)					R\$ 794.956,38
Saldo transportado do exercício anterior (+)					R\$ -
Rendimentos da aplicação financeira (+)					R\$ 1.422,04
Valor total da receita (-)					R\$ 796.378,42
Valor das despesas aprovadas (-)					R\$ 531.691,01
Saldo (-)					R\$ 264.687,41
Valor glosado restituído pela entidade (-)					R\$ -
Valor glosado a ser restituído (-)					R\$ -
Saldo não utilizado, transportado para o exercício de 2022 (-)					R\$ 264.687,41

Diante da documentação verificada emitimos Parecer Conclusivo favorável à aprovação das despesas no valor de R\$ 531.691,01, destacando que a quantia de R\$ 264.687,41 foi transportada para o exercício de 2022.

Guarulhos, 28 de abril de 2022

Fábiana Aparecida Costa

Gestora da Parceria e Subsecretária de Educação

Respondendo cumulativamente pelas atribuições do cargo de Secretário da Educação
Portaria nº1046/2022-GP



Rubrica	Fls. 112
Classificação: PA Nº 30.615 /2021	

À
DIVISÃO TÉCNICA DE GESTÃO DE PARCERIAS – SESE08.06:

Considerando que finalizamos a análise da prestação de contas do exercício de 2021 da entidade parceira **INSTITUTO SOCIAL E EDUCACIONAL ADONAI** referente ao termo de colaboração nº 000724/2021-SESE03, restituímos o presente administrativo para ciência do parecer conclusivo às fls. 122, informando que o mesmo foi aprovado.

SESE08.07, em 11 de maio de 2022.

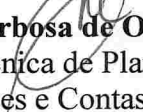
Carla Maria Barbosa de Oliveira Santos
Divisão Técnica de Planejamento e
Controle de Repasses e Contas das Parcerias

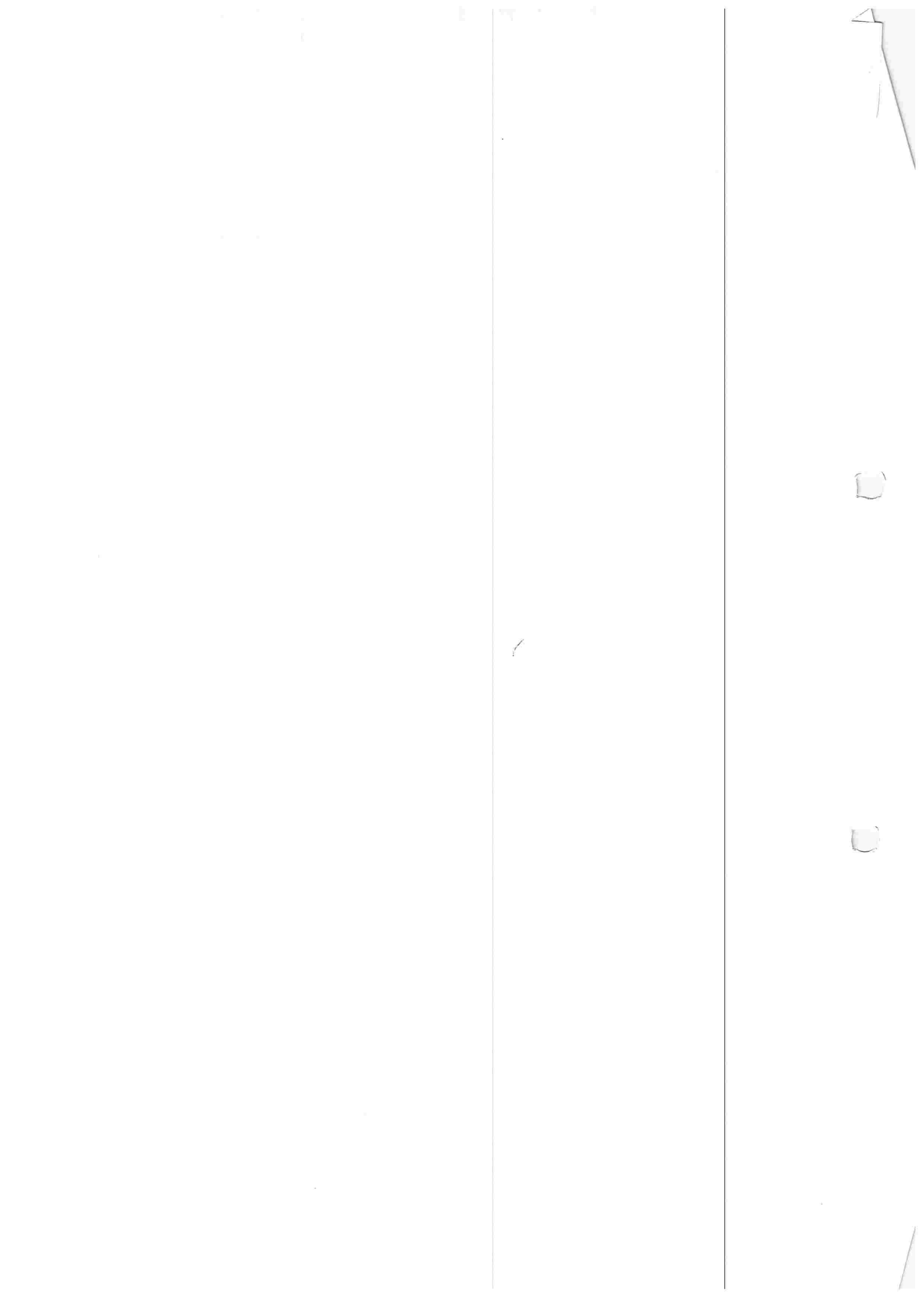



PREFEITURA DE GUARULHOS
SECRETARIA DE EDUCAÇÃO
COMISSÃO DE MONITORAMENTO, AVALIAÇÃO
E FISCALIZAÇÃO

HOMOLOGAÇÃO DO RELATÓRIO GOVERNAMENTAL

EXERCÍCIO 2021

ENTIDADE: *Instituto Social e Educacional Adonai*

Com base nos dados apresentados, e em conformidade com o artigo 59, da Lei 13019/2014, **HOMOLOGAMOS**, o presente Relatório Governamental, da Entidade *Instituto Social e Educacional Adonai*, localizada à Rua João de Faria nº. 738 - Parque São Miguel - Guarulhos - CEP: 07260-210, referente ao exercício de 2021, exceto a análise de Prestação de Contas que é realizada pela Divisão Técnica de Planejamento e Controle de Repasses e Contas das Parcerias.

Guarulhos, em 30 de maio de 2022.

Elaine Cristina Boragini Cea
Coordenadora de Programas
Educaçãois

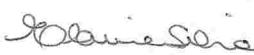
Elaine da Silva
Coordenadora de
Programas Educaçãois

Leila Marisa Leoncio Tonon
Supervisora Escolar

Amélia Kikugawa
Supervisora Escolar

Eliana P. Jalbreto
Supervisora Escolar

Maria Eunice Alves
Chefe de Seção Adm.

